需求版本

版本	变更内容	上线时间
v4.2	基于新交互方式，支持批量上传视频及 SRT 文件，并实现自动/手动配对	2025-
v4.1	• 目标语种多选并批量生成任务 • 批量上传权益提示与展示优化	2025-
v4.0	• 视频翻译导入-处理交互流程整体优化	2025-08-
v3.2	• 视频导入方式增加网站链接解析	未上线

需求背景

当前仅支持上传原文字幕且只能单个上传。用户诉求：支持**同时上传**原文与译文字幕，且系统能**自动配对**视频与字幕，提升批量处理效率。

交互流程

步骤	行为说明
Step1	批量上传视频后，点击上传字幕，跳转至匹配界面。
Step2	上传字幕srt文件，触发自动匹配视频与字幕。
Step3	手动匹配拖拽与调整。
Step4	整体校验并保存入库，可点击再次编辑进行回退操作。

需求详情

- 交互原型图
- 位置：https://www.viitor.com/zh/workbench/video-translator-pro?tab=create批量上传视频后，点击上传字幕

步骤/板块	详情	示意图
Step1：批量上传视频	1. **批量上传视频** WEB - 工作台：视频翻译 v3.5 支持视频批量上传 1. 上传视频后点击**上传字幕**，**迁移**视频信息到原译文字幕上传界面 2. **目标语言回填** a. **触发时机**：【字幕匹配界面】点击”确认保存“并成功返回【工作台】主界面时。 b. **交互逻辑**： ▪ 跳转前**已选**多种目标语言：清除已选的目标语言，识别批量上传界面的目标语言进行回填。 ▪ 跳转前**未选**目标语言：直接识别批量上传界面的目标语言进行回填。	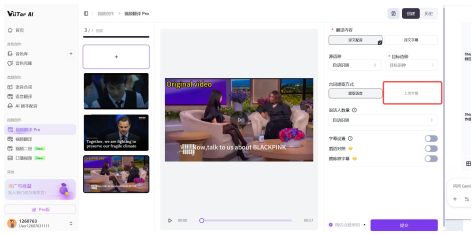
Step2：上传原文译文字幕（左列）	**UI显示** 1. **左侧栏：上传与待匹配区** • **上传控制区(组件固定)**： ○ 原文字幕文案：（源语言选择框去掉） ▪ 拖拽或点击上传（Drag & click to upload） ▪ 支持SRT格式<5MB，系统将自动匹配同名视频文件（Supports SRT format <5MB. The system will automatically match video files with the same name.） ○ 译文字幕文案： ▪ 拖拽或点击上传（Drag & click to upload ） ▪ *请先选择目标语言（*Please select the target language first.） ○ 按钮文案： ▪ 上传原文/上传译文（Upload original text / Upload translated text.） 1. **右侧栏：视频匹配工作区（可下拉滑动）** a.	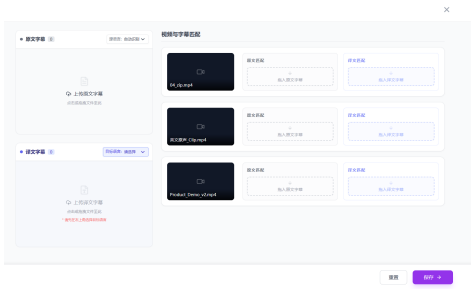

	选择不同的目标语言，字幕的展示颜色需有所区分，若语种冲突，卡片高亮标记“语种不符”。 b. 添加视频按钮去掉。 2. **按钮：取消（右上）、重置、保存** 1. **选择语言** a. 源语言接收工作台已配置参数，不可选择。 b. 目标语言接收工作台已配置参数，支持选择，显示语种为工作台已选择的几种目标语言，**默认选择第一种。** 2. **导入原文/译文字幕** **交互逻辑** • 用户**点击**面板空白处/上传按钮，从电脑选择文件上传。 • 用户**拖拽**srt文件至导入面板，自动上传。 ○ 译文字幕选择目标语言后才可上传，未选择则Toast提示：请先选择目标语言 1. **校验** a. 用户上传文件是否为 `.srt` 文件，不是则Toast提示：文件非srt格式，请核对。	
Step3：字幕匹配工作区（左列）	1. **自动匹配** a. **第一级：精确匹配** ▪ **规则：**文件名完全一致。 ▪ **示例：** `Movie_01.mp4` 与 `Movie_01.srt` b. **第二级：语言后缀匹配** ▪ **规则：**视频文件名 + 常见连接符（ `_` 、 `-` ）+ 语言代码/语种。 ▪ **示例：** `Video_A.mp4` 与 `Video_A_EN.srt` 或 `Video_A_ZH.srt` c. **第三级：最大公约字符串匹配（用户需求）** ▪ **规则：**系统提取核心名： • **去除干扰项：**系统预设一套过滤词	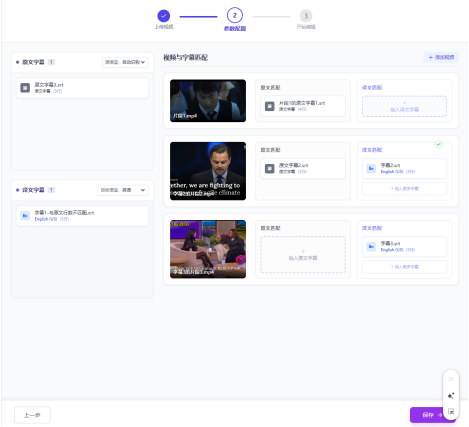

	库，比对时自动忽略常见的后缀，如“韩语”、“final”、“v2”、“译文”等。如从 `16.XXX剧韩语.srt` 中提取出 `16.XXX剧` 。 • **关联视频：**搜索视频列表中是否存在包含该核心字符串的视频（如 `16.XXX剧.mp4` ）。 d. **同名冲突处理：**用户上传两个同名文件，系统**阻断**并Toast提示：已有同名srt文件。 e. **语种强校验：**当系统识别到文件名包含“韩语”关键字时，比对当前任务设置的“目标语言”。 ▪ **不匹配**（例如任务设为英语，但上传了韩语字幕），系统不应直接填充至译文匹配区，而应留在“待匹配区”，并高亮标记“语种不符”。 2. **匹配成功展示** a. 该视频卡片下的原文与译文槽均已填充文件，且通过了行数校验，在卡片右上角展示绿色对勾。 3. **待匹配字幕** a. 展示上传成功但未关联视频的字幕卡片。 b. 卡片展示：文件名.扩展名、移除按钮 4. **字幕颜色及展示** a. 选择不同目标语言，字幕展示颜色、语言展示不同	
Step4：视频匹配区（右列）	**UI显示** **视频首帧预览+原文匹配区+译文匹配区** • 视频首帧预览 ○ 视频首帧缩略图 ○ 视频左下角：片段名.mp4 • 原文匹配区 ○ 原文匹配（Original text matching）	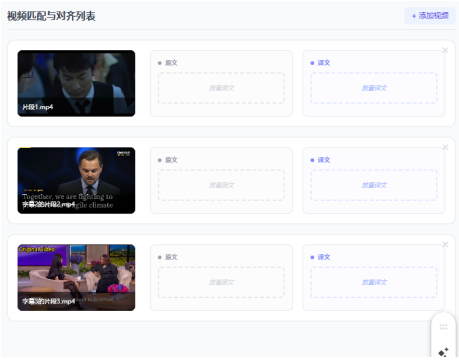

	◦ 拖入原文字幕（Drag in the original subtitle） • 译文匹配区 ◦ 译文匹配（Translated text matching） ◦ 拖入译文字幕（Drag in the translated subtitle） • 右上角移除**按钮** 1. **视频导入** a. 原页面迁移视频 b. 添加视频按钮去掉（第一版先不上） 2. **手动匹配** a. 用户可从“待匹配区”拖拽字幕卡片到目标视频匹配区。 b. 原文槽已有自动匹配好的srt，用户拖拽新的srt则阻断并Toast提示：已有文件不可拖拽。 3. **视频匹配区删除的字幕文件回退至原文/译文匹配区** 4. **确认保存后数据暂存** 5. **校验（图示下方校验表格）**	
Step5:工作台编辑	1. **工作台srt字幕文件展示** a. 首帧缩略图右下角新增下拉按钮（此版不可点击展开查看字幕srt） ▪ 按钮文案：**个字幕文件 b. 上传字幕按钮改为再次编辑 2. **回退逻辑** 点击**再次编辑**按钮，点击返回上传界面。	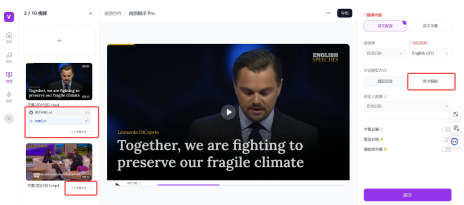
新增按钮展示	1. **重置** 点击重置按钮，清空字幕配置、文件。 1. **保存** 点击保存按钮，校验并保存。 1. **取消（右上角）** 点击取消按钮，缓存信息并跳转至工作台编辑界面。	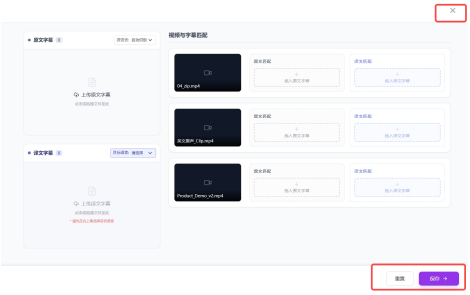

校验

优先级	校验场景	异常条件	交互形式	提示/弹窗内容	后续操作	图示
~~P0~~	~~上传校验~~	~~文件不是srt格式~~	~~Toast~~	~~文件非srt格式，请核对（The file is not in SRT format, please check.）~~	~~阻断~~	~~Toast文案提示~~
P1	同名校验	匹配区上传同名字幕文件	Toast	已有同名srt文件（SRT file already exists.）	阻断	Toast文案提示
P1	缺失校验	缺少原文字幕	弹窗	标题：缺少原文字幕（Missing original subtitles.） 文案：有**个文件没有原文字幕（There are ** files without original subtitles.）	按钮：继续编辑（阻断）	
P1	缺失校验	缺少译文字幕	弹窗	标题：原译文文件个数不匹配（The number of original and translated files does not match.） 文案：有**个原文将默认翻译（** will be translated by default.）	按钮：确认翻译（通过）/继续编辑（阻断）	
P0	内容校验	原译文行数不对应	弹窗	标题：原译文行数不对应（The number of lines in the	按钮：继续编辑（阻断）	

				original and translated text does not correspond.) 文案：**.mp4与原文行数不对应（**.mp4 does not match the number of lines in the original text.)		
~~**P2**~~	~~提交校验~~	~~保存校验~~	~~弹窗~~	~~标题：确认提交任务？（Confirm task submission?）~~ ~~内容：请仔细比对，是否确认保存当前配置？（Please double check. Do you confirm to save the current configuration?）~~	~~按钮：再次比对（阻断）/确认保存（通过）~~	